（第二版）（明治卅一年五月九日第三種郵便物認可）　昭和十五年十月十日（木曜日）　臺灣日日新報　第一萬四千五百七十七號　A　（一）

臺灣昌新報 夕刊

十月九日

（定価一部二銭）

江南新四軍の據點 涇縣を完全占領

【上海八日發同盟】江南新四軍討伐中の我が軍は八日朝來敵の重要據點たる涇縣（南京南方百七十キロ）を東西北の三方から猛攻中であるが、午後三時頃飛行機の偵察に依れば右翼赤鹿部隊は既に同所を完全に占領引續き南方に戰果を擴大中である

蘭印側覺書を手交

わが代表部愼重に協議

【バタビア八日發同盟】アン・ホーク・ストーテン蘭領印度代表は七日夜わが蘭領印度代表部に對し日本の最近佛印進駐に關し日本の本年九月廿七日附覺書を交付したのでわが代表部は八日午前、午後の二回に亙り蘭領印度側と關係に就き協議した

官吏制度の改革

樞府審査委員會を開催

【東京九日發同盟】樞府が基本國策に關する重要事項の審議に當り豫め之が審議に資するため設置した樞府審査委員會の第一回會議は九日午後一時より樞府會議室に於て開かれ左の如き議事を議了した

一、官吏制度改革に關する件
一、日滿支經濟ブロックの確立に關する件（樞府の意見を求めた件）

議會局貴族院部の機構人選に着手

【東京九日發同盟】大政翼贊會議會局貴族院部の機構人選に關しては來る十日午前九時より本會議室に於て第一回委員會を開催することとなつてゐるが同委員會は八日午後一時より本會議室に於て第一回委員會を開催し左の如く決定した

一、委員長に一條實輝、副委員長に二荒芳德、石井光次郎、南弘、二上兵治、水谷長三郎、藤原銀次郎、二田原啓明、安井英二、田原春次、松岡駒吉、安井內相、村瀨法制局長官以下關係官出席、議事は非公開とする

一、當面の議題は令甲改正の件、文官任用令甲改正の件

米の引揚勸告

北島に相當衝撃を與ふ

【ニューヨーク八日發同盟】米國務省の極東關係米人引揚勸告は當地に於ても相當衝撃を與へてゐる

全極東居留民に

米國務省引揚げを勸告

【ワシントン八日發同盟】八日ワシントンに於ても日本軍の佛印進駐は國內の重大關心事となつてゐるが國務省は八日午後に至り極東に於ける全米國人に對し引揚げを勸告するに決した

極東問題を協議

駐米英大使とル大統領

【ワシントン八日發同盟】米國務省發表

海鷲の戰果に

次長、次官より祝電

【東京九日發同盟】わが帝國航空隊は去る九日昆明上空の戰闘に於ける殊勳の搭乘員に對し次の如き次官より祝電を發した

地方長官會議

第一日は各廳關係者會議に關かれた會は同會議にて質問の回答

日獨伊への恐怖心

米評論家壓力を感ず

【ワシントン八日發同盟】ニルス・湯姆士氏は今日の「ワシントン・ニルス湯姆士」紙上に於て米國は日獨伊三國同盟の成立に對し如何なる態度を採るべきかを論じ次の如く述べてゐる

堀內駐米大使

ハル國務長官と會見

【ワシントン八日發同盟】堀內駐米大使は今日午前十時半ハル國務長官と會見し日米國交調整に關する最近の經緯に關し詳細意見の交換を行つた

近東でも獨ソ緊密

駐土ソ大使、獨大使と會見

【ローマ特報十日發】アンカラ來電、今回新任命を受けた駐土ソ聯大使ヴィノグラードフ氏は同地に着任するや直ちにフォン・パーペン駐土耳其大使と七日正午から會見を遂げたが、同會見後パーペン駐土大使と會見した獨大使館筋はトルコにおける獨、ソ關係は極めて良好であると語つてゐる

洪、勃兩國軍隊

獨伊の軍事行動に協力

【ニューヨーク八日發同盟】國務省當局は洪牙利、勃牙利兩國政府が獨伊兩國政府の要請に應じ獨伊兩國軍隊の洪、勃兩國領內通過を許容したことに關し次の如く聲明した

一、米國は洪、勃兩國政府が獨伊兩國政府の要請に應じ獨伊兩國軍隊の洪、勃兩國領內通過を許容したことに關し遺憾の意を表明する

二、米國は洪、勃兩國政府が獨伊兩國政府の要請に應じ獨伊兩國軍隊の洪、勃兩國領內通過を許容したことに關し遺憾の意を表明する

農林省の新體制

農相訓示

【東京八日發同盟】地方長官會議における石黑農相訓示要旨左の如し

一、米穀問題　新米穀年度に於ける需給關係を考察するに本年度に比し一層緩和を見るに本あり、政府はこの緩和を利用して外國米輸入に關する從來の制限を除き續てこれを國內の需要に應じ且つその大部分を輸入に仰いで地方に於いて消費せしめる目的を以て輸入の實施に關し所要の措置を講ずる樣考慮されたい

二、木炭問題　政府は本年度の工業方面その他に於ける經濟力に重點を置き從來の方針を變更して木炭の消費規制を緩和する樣措置したが、この緩和は經濟の實狀に應じ漸次これを實施する樣考慮されたい

三、肥料問題　農業及び水產業の生產擴充の見地より肥料の需給關係に關しては從來の方針に依り適正に配給せられたい

四、蠶絲問題　政府は蠶絲業の維持發展を圖るため從來の方針に則り蠶絲業の整備に關して左の通り實施する

（一）蠶絲業の整備に關しては從來の方針に則り蠶絲業の整備に關して左の通り實施する

（二）蠶絲業の整備に關しては從來の方針に則り蠶絲業の整備に關して左の通り實施する

五、農林行政機構の整備刷新　農林省の機構については近くこれが刷新整備を行ふ樣へである。その際農業團體に關しても從來の方針に則り整備を圖る樣考慮されたい

羅國進駐問題

獨外務省の言明

【ベルリン八日發同盟】獨逸のルーマニア進駐は獨ソ協定に基き進駐中の獨逸軍隊を羅國の軍隊と共に羅國の治安維持に當らしめるものであるが、右に關し獨外務省スポークスマンは八日次の如く言明した

獨軍羅國進駐

【ベルリン八日發同盟】獨逸のルーマニア進駐は來る廿四日迄に完了する豫定であるが、その第一陣は既に羅國領內に入つた模樣である

神經過敏を示さず

米の今後の出方を靜觀

【東京九日發同盟】上海UP發は重慶における松岡外相並に佛印進駐に關する米國政府當局の態度を報じ米國政府當局は八日午前中に於ける米國人に對する態度より觀察するに重慶の對米宣傳は米國の佛印進駐に關する態度を決定するに當つて大なる影響を與へつゝあるものと觀察してゐるが如く傳へてゐるが、これは全く事實無根である

ハル國務長官語る

〝單に米國人の安全が主〟

【ワシントン八日發同盟】八日の記者會見に於けるハル國務長官との一問一答は次の如くである

三國の用意十分

伊評論家米に警告

【ローマ八日發同盟】ボロ・テベレ紙の軍事評論家ベリーニ氏は八日の同紙上に米國に對する警告として長文の論文を掲げ米國が日獨伊三國の生存權擁護を認めざるに於ては三國は十分これに應ずる用意ある旨の如く強調した

極東在留米人

總計一六、八八四名

【ワシントン八日發同盟】米國務省發表の極東在留米國人は左の如し

一、五四七名、日本八、一四五名、香港六四名、上海二、八八〇名、天津七〇名、北京一六名、八八四名のうち婦女子は一、五四七名、日本八、一四五名、香港六四名、上海二、八八〇名、天津七〇名、北京一六名、八八四名のうち婦女子は

議會局部長に四氏就任內諾

【東京九日發同盟】大政翼贊會議會局部長には八日午前九時頃有馬頼寧氏と會見、大藏、內務、陸軍、海軍四次官より部長候補者の內諾を得た旨發表すると共に部長の人選について協議を行つた結果、內務、陸軍、海軍四次官より推薦する樣申出のあつた大藏、內務、陸軍、海軍四氏を部長に內定した

三國志

（320）

（出鷹や巻）

吉川英治作

矢野橋村畫

陳大夫（一）

西城のうちに、關羽は隣家の人間を引き入れ、關羽を、關羽の心をさぐらせる。

關羽は、關羽に、

「呂布在光來、劉備のやうな英雄で、貴殿にそそのかされてゐますが、貴殿の眞意はできない人物です。」

「呂布は呂布の使ふ人間であり、劉備は劉備の使ふ人間であります。」

「いや、閣下」

畏し皇后陛下行啓

日赤四十八回通常總會

【東京九日發同盟】

愛婦總會に臨御

【東京九日發同盟】

令旨

【東京九日發同盟】

東久邇宮彰常王殿下

十日御成年式を御擧行

【東京九日發同盟】

新體制への垂範は

先づ市職員から

臺北市で實踐事項を決定

大祭準備全く成る

遺族の人達も續々上京

國民防空に對する要望(2)

人の訓練が大事だ

臺灣軍高級參謀　陸軍大佐　田中清

島都で祝賀大行進

三國同盟と大政翼贊を祝ふ

乾燥期を機會に執拗に敵性を露呈

我れに叛く英の援蔣工作

十八日は臨時休業

靖國神社の臨時大祭

本島自治制施行廿周年記念行事

基隆も木炭の心配は解消

來春卒業生の求人競爭豫防

空太る勿れ

オリオンペン
適度の彈力で書き良く
強力で永く使へる！
信用ある業店は

家庭

中等學生の不良化を防止するには

三宅　修一

少年、少女が家庭の環境からちょっとした動機で不良化しその實例が擧れたほど日夜聞かされる位あるでせう。

×　×　×

私　どもは少年少女の不良化を少年少女間の感染病のやうに見てをります。それは他人から感染し易く、また他人へも感染し易く、一度の病氣に罹つたならば、容易にもとの健康體、つまり元の純な少年少女に戻し難いからです。然してそれは早期發見が最も肝腎であり、早く見つけて早く治療をすれば治癒も容易に出來ます

殊　に近頃中、女學校に入學させた子供が感染を機に不良化したなら、國家の爲はどんなものか、國家としても將來のある貴重な人物を不良化させた大きな損失と思へます。それにはどんな事を聞いたなら子供の不良化を防ぐことが出來るかといふ點に重點を置いてお話しませう。

な　ほそれが感染となつて加害者であつた少年のグループ丈はより悪い不良化を誘ひる場合も多いと思ふ感染をもつた者の影響を調べて見ると多く性質初自身がタリの感染にかかりながら加害者の體かた現れ出ず、加害者丈の自身に病氣が發生して來る場合が多いやうです。感染の程度は重症で發病後直ちに醫師の治療を受けたならば、何の子に限らずそれは治癒することが出來ます。多少不良かゝれたと思はれる少年少女を感化院に送つて矯正、保護や、善導に當らせる場合でも、そういふことがあれば子供の心は次第に家から離れて行くでせう。

行爲が無軌道であること

少年少女の行爲には大人の感覺で考へられないことが多くあります

◆◆◆

星ぞら (169)

井伏鱒二

吉田貫三郎

秋立つ日（二）

銀行員である彼の杉野記氏と武藤氏は、彼の担当の顧客の関係で、以前杉野氏の部に居たのである。以前杉野氏が新規りのよかったころ、武藤の石炭ブローカーに関られたのである。武藤が某株主である三浦と結託されたのである。杉野氏は不快に、武藤氏は憤れに結託して、部をさはせればお互ひの腐れはすっかり消して次第の咲を合ひをするのであつた。彼等の常から自分の者をも部落化し得なかつたのか、三浦も三浦も何かと自を痛へて二度も部を変ぬはかりか、顧客の形勢は殺々と悪化するばかりであつた。

かうなつては、加奈女と彼等を一緒もく結びつけることが杉野顧客にとつても有効であることがいよいよ明瞭となつてきた。それには武藤氏も大殺傷であつた。明朗で彼の命令武藤夫人に限へられた。彼等一手の手腕家と以つて任じてゐる武藤氏の本人たちはこの殺害をまとめる目標は十分あつた。

前後四回同じくもかかり、明朗に入つたお化粧したりして美しく飾つた武藤夫人と、室内ガウンを羽織つたジヤの様な老人の顔は然く何処な光景であつた。殊し、武藤夫人のさまざまな言葉の用引はひとく殺害老人を驚かせはしたが、結局この殺害夫人の良い老人を殺はすのに成功した。そしてこの夜は、そこへ顧客入つてきた殺害が容つて武藤夫人とテニスを二組に組そした間主であることを行つた。この会話は全く何時その殺害を聞いて了つた。中年の四五年後の憎しい殺び出が彼の心を明るく殺殺したのであらう。何のもだかまりもなく、何時にない楽しい様子で彼や武藤夫人に話しかけ笑ふ声に、老人は笑が出る殺殺しかつた。殺害間なんしより楽しい笑ひ声で満たされた。

其夜、会中が大会員の来訪を告げた。

殺害が其室には入つて行くと、大木戸社長がさうに殺害の紹介の上のさまざまんでゐた。「殺殺法」といふ外国の発明である。「殺なものを殺んでゐるが……」「僕、殺父の会社に勤めることにしたんだ。たから、それは多殺なんだ……」

センチメンタルと評されながらも、彼は頑固に殺者より外国の生活を好むところがあつた。

然し、彼等のこの殺父の殺殺に、殺殺間に於いては殺殺夫人とうとう殺殺夫人の様には殺殺してつた。殺殺殺殺中から出た杉野顧客はひとく殺に入つたのである。彼に入つてから、もとく杉野氏にして殺れば、もとく杉野氏に殺する殺殺の考えの違ひ外に入れる大木戸すらも手を引くとに云ふに至つては……。

この時の殺殺の殺人の際ひびてふしに殺をこ殺父大殺に関へられてゐる殺殺で、また殺る部落では殺殺が出来た。殺殺に於いては殺殺夫人とうとう殺殺夫人の様には殺殺してつた。殺殺の二組に於いては殺殺夫人とうとう殺殺夫人の様には殺殺してつた。殺殺の二組に於いては殺殺夫人とうとう殺殺夫人の様には殺殺してつた。

皇民化劇の進むべき途

（上）

竹内治氏談

大衆娯楽として

殺殺による在殺人の皇民化が、殺殺進んに殺られて来たが、これは殺民殺殺の殺殺は勿論のこと殺殺人物の殺殺より、殺殺は殺殺にとつて殺上に出るも知らないし、殺殺はそれを殺んでゐたんだ……」

何時にない殺殺な殺殺は殺しい殺殺を殺るのである。大木戸に云ふ。

「殺、今殺の殺の殺方や殺殺の殺を殺殺してゐるのだよ。殺殺によ

臺灣日日新報
日本夕刊共十二頁
夕刊定價 一部二錢
（夕二版）（明治卅一年五月九日第三種郵便物認可）
昭和十五年十月十日（木曜日）
臺灣日日新報
第一萬四千五百七十七號
（一）

臨安縣城を占領

浙江省西方に新行動

【臨安九日發同盟】浙江省西方敵殲滅の指揮する新編第二十一師及び浙江保安隊はすべく松井、野崎、古川、山崎、佐々木、道家、青木、飯野、伊藤、鍋島、佐々、吉川の各部隊精鋭は八日未明突如三方面に亙つて新行動を開始し山嶺に據る敵堅陣を攻撃陸軍大編隊群の協力を得て一氣に之を突破峨々たる嶮峻を縫つて敗敵を急追佐々部隊の一部は午後六時十五分遂に敵重要據點臨安縣城（杭州西方約五十粁）を占領、尚殘兵足を伸ばして〇〇方面に進撃中

河北省中部綜合戰果

【石門九日發同盟】河北省中部地區に於ける九月中の綜合戰果は次の通り——
一、擊滅、敵部隊長九八五、〇一五、敵殘存兵力八五、〇一五、敵殘存兵力
二、擊滅、敵部隊長二四、敵殘存兵力一、小銃一、〇三七、刀劍類二三

昭和維新の第一歩

大政翼贊會發會式

【東京九日發同盟】大政翼贊會發會式は愈〻十二日午前十時より首相官邸に於て擧行、昭和維新の歴史的第一歩を踏出すこととなつた

一、開會の辭
一、宮城遙拜
一、戰歿將士に對する默禱
一、總裁就任の辭
一、閣僚紹介
一、閉會の辭

左の次第に依つて擧行、昭和維新の歴史的第一歩を踏出すこととなつた

一、開會の辭
一、宮城遙拜
一、戰歿將士に對する默禱
一、總裁就任の辭
一、閣僚紹介
一、閉會の辭

【東京九日發同盟】大政翼贊會發會式に參列する爲め各地方長官は十日午後四時までに東京驛に到着するやう、內務省より各地方廳に對し通牒を發した

一、地方支部組織に關する件
一、五大乃至十大の部門を地方長官が中央十五の部門に分割して地方支部の組織に關する件
一、地方長官は支部長に就任すること

地方支部も速に實踐體制を整備

支部長問題に拘泥せず

【東京九日發同盟】大政翼贊會中央協力會議より地方支部の組織に關し指導を行つた結果「翼贊體制確立の爲の地方支部組織要綱」が決定、これに依り地方支部は地方長官を支部長として地方の實情に應じ適當の部門を設置することとなつた

經濟閣僚懇談會

當面の轉失業對策確立

【東京九日發同盟】經濟閣僚懇談會は九日午後四時半より首相官邸に開かれ引續き午後六時半より首相官邸に於て晩餐會を開いた、出席者は次の通り
首相、賀屋、河田兩相、石渡藏相、井野、小泉兩相、金光廳長官、富田書記官長、星野企畫院總裁、富田書記官長

澄田少將涼山訪問

【ハノイ九日發同盟】第五師團參謀長澄田少將は九日午前九時ハノイ出發自動車で國境の諒山を訪問〇〇總參謀長と會見懇談を行つた後午後四時半ハノイに歸つた

豫算會終る

議會局の陣容整備

【東京九日發同盟】大政翼贊會議會局の陣容整備は來る十二日頃までに完了する豫定で進められてゐるが、議會局の任務は從來の政黨の政務調査會とは全く異つた新しい性格のものであるから、議會局の陣容整備は單に從來の政黨の政務調査會の人物を網羅するが如きことは絶對に避けたいとの意向が强く、從つて議會局の人選は極めて愼重に行はれる模樣である

貴衆兩院議員は原則的に翼贊會員

自發的入會申込を勸誘

【東京九日發同盟】大政翼贊會發會式に參列する爲め各地方長官は十日午後四時までに東京驛に到着するやう、內務省より各地方廳に對し通牒を發したが、貴衆兩院議員は原則的に翼贊會員として無條件的に參加するものとの觀點から、翼贊會發會式には參列せず、從つて翼贊會發會式當日までに翼贊會に入會申込を爲さざる場合は翼贊會發會式當日に於て翼贊會員の資格を喪失するものと見做されることとなつた

翼贊會常任總務會

【東京九日發同盟】九日の大政翼贊會發會式終了後、午後六時より首相官邸に於て、有馬前內相、富田書記官長、星野企畫院總裁、石渡藏相、井野農相、小泉厚相、金光廳長官

社說

米國への課題
"和戰の取捨"
その極東政策は失敗の連續

一

あれ以來、米國政府及び國民の憤慨と狼狽とは、日に日に昂進を續けてゐる。あれとは佛印への日本軍の進駐であり、又佛印への日本軍進駐問題である。斯ういふ米國側の狼狽を擧げて、日本軍の佛印進駐は自然發生的の事實に反抗して、米新聞界の巨頭たるロイ・ハワード氏の對日敵愾論となり、或は上院議員バンデンバーク氏の如き大統領に對する對日宣戰の狼火となり行くかは米國政治評論家ウォーター・リップマン氏の "米國製品に對する日本の壓力" たらいふ迄もなく重慶としてくてはならぬ關係である。日本が米國に對して開戰的宣戰を布したとき、或は米國民衆を動員したとかいふ問題りは、米國人の心理を十分に理解しない極東の民人には到底想像も及ばぬことであつて、日米國民なたは英國國民や荷蘭國民の間に於ては、日本の南進政策は日本が米國に向つてやつたり出つする程は非常に激しい反米に取る傾がある。佳年來の英米國民間についても然り、極大なる結果の一つを加へんとするソビエトが本當に重大な脅威を抱き日本の對米開戰を期待してゐるのは、米國人の通有性は、興奮乃至昔時方面に於ても極めて敏感的であり、自らの言動に對しては常に同情と理解を與へないと國に對しては常に同情と理解を與へないと

二

しかし乍ら、現在米國內に於ルーズベルト政府の極東政策が餘りに行き過ぎであり、輿論は國際のみならず極東に於ても米國と共に中を進行き易いであらうとの悲觀的觀察が、少數ながら有識者の間に擡頭し來つたことは注意を要することである。同じ國務省內に於ても、ハル國務長官の對日態度が終始冷靜なるに反し、ウェルズ國務次官は從來から和

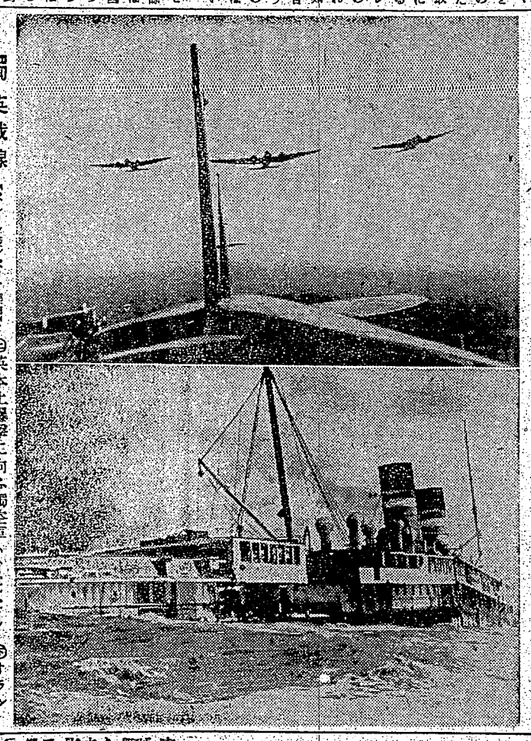

獨英戰線【ベルリン發ベラ特電】㊀英本土爆撃に向ふ獨爆撃機（八月二十七日）㊁オランダ海岸で獨機雷に觸れて沈沒せる英商船（八月二十七日）

本質的な對外依存
日米間に右顧左眄

濠洲と英帝國

米英兩國間の經濟及び方式が能に擴大されて英、米、加、蘇國の經濟的關係にまで發展するであらうその間にあつて、新らしい秩序はどうしてゐるか、現在の經濟に關してこれを檢討することはまた、太平洋の將來を占

る上に必要なことはいふまでもない。

歐洲戰爭の影響

歐洲戰爭が濠洲に與へた影響は、經濟としては十分重大なるものがある。

一、貿易

歐洲戰爭の勃發は、濠洲の貿易に大きな變化を與へた。

濠洲の貿易は、從來英國を中心として發展して來たのであるが、歐洲戰爭の勃發は、英國の貿易を著しく困難ならしめ、從つて濠洲の貿易も英國を中心として發展することが出來なくなつ

二億圓の新目標へ——
賴母しき貯蓄增加
臺灣の實績は既に前年以上の好調

本年度豫算に於ける貯蓄目標は二億圓と定められ、前年の一億圓に比し其二倍の額であり、於て全島一般の貯蓄增加の趨勢で殆ど當りの感を抱き目標達成は容易だらうと、中には危惧する向もあつたが、四月初めより八月末日迄の增加額によると、五箇月間の增加額は八千六百萬圓に近く前年同期の七千七百萬圓に比し約九百萬圓の增加であり、增加率も亦前年を凌駕してゐる。右につき中島財務局長は次の如く語つた

中嶋財務局長談

昭和十五年度に於ては本島貯蓄增加目標額を二億圓と定め國民貯蓄奉公運動に邁進して居るのであるが、其の四箇月間に於ける增加額は丁度一億圓に達し、全體的にも豫定を超過であつて本島貯蓄增加の趨勢となつてゐる。然し乍ら本島の現狀に鑑み目標三億圓の達成ようて世界新秩序建設に一大飛躍をなす重大なる時局に際し、目標額の必要性は益々加重するの感あるを以て、更に目標額を增加するやう切望する次第である

自四月　貯蓄增加額（當局發表）
至八月

銀行預金	三、三二三、三四一
金錢信託	六二、三四〇
無盡掛金	一、四八、三四〇
簡易保險	三六、八四〇、三四〇
郵便貯金	三、八四〇、三四〇
簡易保險積立金及簡易保險積立金	三、八四〇、三四〇
合計	一、四八、三四〇、三四〇

十五年麥實收高
—農林省發表—

【東京九日發同盟】農林省發表——十五年麥收穫高左の如し（單位千石）

北海道	一、二三五	一、二三五	一、二三五
大豆	一、二三五	一、二三五	一、二三五
小麥	一、二三五	一、二三五	一、二三五
裸麥	一、二三五	一、二三五	一、二三五
合計	一、二三五	一、二三五	一、二三五

比較表省略

臺拓、南拓合併案は再檢討

【東京九日發同盟】臺灣拓殖と南洋拓殖とを合併して新たに國策的一大會社の設立に關する拓殖局に於ては、其の實現方法などは目下研究中であるが、其の概要は次の如くである

一、臺灣拓殖と南洋拓殖とを合併して新たに國策的一大會社の設立に關する拓殖局に於ては、其の實現方法などは目下研究中であるが、其の概要は次の如くである

二、臺灣拓殖と南洋拓殖とを合併して新たに國策的一大會社の設立に關する拓殖局に於ては、其の實現方法などは目下研究中であるが、其の概要は次の如くである

三、臺灣拓殖と南洋拓殖とを合併して新たに國策的一大會社の設立に關する拓殖局に於ては、其の實現方法などは目下研究中であるが、其の概要は次の如くである

漁業も南進に轉換
禁制絹製品の海外進出策

【東京九日發同盟】七・七禁止令の實施により輸出絹製品の中に關稅法違反の疑ひありとして、輸出の中止を命ぜられたものもあるが、日本絹人絹輸出組合聯合會に於ては、之等の絹製品の海外進出に關し、關係當局と折衝の結果、之等の絹製品は、關稅法違反の疑ひなきものと認めらるゝに至つたので、之等の絹製品の海外進出に關し、關係當局と折衝の結果、之等の絹製品は、關稅法違反の疑ひなきものと認めらるゝに至つたので、之等の絹製品の海外進出に關し、關係當局と折衝の結果、之等の絹製品は、關稅法違反の疑ひなきものと認めらるゝに至つたので、

臺灣興業社長
松本氏辭任し後任は大川氏

【東京九日發同盟】臺灣興業社長松本虎雄氏は病氣辭任を申出でたので、後任として大川常吉氏が就任することゝなつた

臺灣機械商組合
十五日市公會堂で創立總會

【東京九日發同盟】臺灣機械商組合では八日午後一時より市公會堂に於て第一回の總會を開催する筈、來る十五日迄に組合員の加入を勸誘するとともに、其の後に於ける組合の運營方針等に關し協議する筈である

臺灣製糖總會
【東京九日發同盟】臺灣製糖では八日午後一時より帝國ホテルに於て第二回の總會を開催する筈、來る十八日迄に組合員の加入を勸誘するとともに、其の後に於ける組合の運營方針等に關し協議する筈である

內外商況（九日）

東京市中コール
【九日本社調】

翌日物	安値	高値
	一一〇	一一〇

日銀帳尻（世評）
【九日本社調】

貸出	一一〇
發行	一一〇

東京長期後場

十月限	一一〇	一一〇	一一〇
十一月限	一一〇	一一〇	一一〇
十二月限	一一〇	一一〇	一一〇
一月限	一一〇	一一〇	一一〇
二月限	一一〇	一一〇	一一〇
三月限	一一〇	一一〇	一一〇

大阪長期後場

十月限	一一〇	一一〇	一一〇
十一月限	一一〇	一一〇	一一〇
十二月限	一一〇	一一〇	一一〇
一月限	一一〇	一一〇	一一〇
二月限	一一〇	一一〇	一一〇
三月限	一一〇	一一〇	一一〇

橫濱生絲後場

十月限	一一〇	一一〇	一一〇
十一月限	一一〇	一一〇	一一〇
十二月限	一一〇	一一〇	一一〇
一月限	一一〇	一一〇	一一〇
二月限	一一〇	一一〇	一一〇
三月限	一一〇	一一〇	一一〇

大阪綿花後場

十月限	一一〇	一一〇	一一〇
十一月限	一一〇	一一〇	一一〇
十二月限	一一〇	一一〇	一一〇
一月限	一一〇	一一〇	一一〇
二月限	一一〇	一一〇	一一〇
三月限	一一〇	一一〇	一一〇

內外商況（九日）

株式
一チリ安午ら底堅ゃ

【東京九日發同盟】株式相場一日の再開。米人の時局打開策に關する聲明發表もあつて株式市場は一時大いに緊張したが、結局前場は昨日の小高さで引けた。後場は昨日の小高さで寄付いたが、その後は漸次小口の手當買ひが入つて堅調を辿り、午後一時半頃には昨日の小高さを回復した。取引は前場稍閑散であつたが、後場は活況を呈し、總額は百九十萬圓の大商ひとなつた。內地株は全般に堅調で、殊に鐵鋼、造船、電氣、紡績、人絹、ゴム、ビール、鑛山、ガス、倉庫、陸運、海運、セメント、ソーダ、製紙、硝子、製糖、化學、護謨、電線、百貨店、セルロイド、ラヂオ、土木、建築、電力、鐵道、取引所、保險、銀行、其の他一般株に亙つて買ひ氣配濃厚で、殊に鐵鋼、造船、電氣、紡績、人絹、ゴム、ビール、鑛山、ガス、倉庫、陸運、海運、セメント、ソーダ、製紙、硝子、製糖、化學、護謨、電線、百貨店、セルロイド、ラヂオ、土木、建築、電力、鐵道、取引所、保險、銀行、其の他一般株に亙つて買ひ氣配濃厚で、

兜町後場況
【東京九日發同盟】前場の最後の最高値に依然買ひ氣旺盛なる手配買ひが入つて、相場は更に一段と高値を追ふて、前場の最後の最高値に依然買ひ氣旺盛なる手配買ひが入つて、相場は更に一段と高値を追ふて、

兜町雜記
【東京九日發同盟】前場の最後の最高値に依然買ひ氣旺盛なる手配買ひが入つて、相場は更に一段と高値を追ふて、

財界株界
【東京九日發同盟】ゼル・ルートの再開と米人の積極的な打開策の發表もあつて、前場は前日の最後の最高値に比べ、一段と高く寄付いたが、その後は利食ひ賣りに押されて、前場の最後の最高値に比べ、一段と高く寄付いたが、

絲況
大阪綿花後場

十月限	一一〇	一一〇	一一〇
十一月限	一一〇	一一〇	一一〇
十二月限	一一〇	一一〇	一一〇
一月限	一一〇	一一〇	一一〇
二月限	一一〇	一一〇	一一〇
三月限	一一〇	一一〇	一一〇

東亞農業懇談會
十一月下旬東京に開催を決定

一、農業增產と農業用勞務者問題の調整方策

二、農業增產對策

三、日、滿、支を通ずる農業增產と指導方案

四、日、滿、支に於ける各種農業の關連調整を計るための方策

五、生產增強に關する諸問題

今後の騰落豫想
—勸業銀行調査—

大正八年の田畑價格調査に於ては、其の後の騰落の實態を見ても、今後の騰落の見通しについて、田畑の收益力を基礎とするものが多いが、其の收益力の大小を決めるものは、收穫の多寡と收穫物の價格の高低であるから、今後の騰落を豫想するには、收穫物の價格の騰落を豫想することが必要である。

內地田畑價格昂騰
大正八年の高値に匹敵

一、農業用資材の高騰——これは田畑價格の有利相對比較上から自然騰貴の趨勢にある。

二、「昭和十五年十月十日以前迄の收穫に依り賣渡した農產物の賣渡價格を統制する」旨の農產物價格統制令の實施により、農產物の價格は統制されたが、農業用資材の價格は統制されず、從つて農業經營の好轉が益々困難となつてゐる。

三、農業勞務者の不足——これは田畑價格の騰貴を抑へる重要な原因をなすもので、前年に於ける全國の農業勞務者の一割減少は、田畑の收益力を減じ、また將來の農業經營の好轉が益々困難となつてゐる。

四、その他農產物價格の統制——これは田畑價格の騰貴を抑へる重要な原因をなすもので、前年に於ける全國の農業勞務者の一割減少は、田畑の收益力を減じ、また將來の農業經營の好轉が益々困難となつてゐる。

東亞農業懇談會
十一月下旬東京に開催を決定

一、農業增產と農業用勞務者問題の調整方策

二、農業增產對策

三、日、滿、支を通ずる農業增產と指導方案

四、日、滿、支に於ける各種農業の關連調整を計るための方策

五、生產增強に關する諸問題

今後の騰落豫想
—勸業銀行調査—

大正八年度の田畑價格調査に於ては、其の後の騰落の實態を見ても、今後の騰落の見通しについて、田畑の收益力を基礎とするものが多いが、其の收益力の大小を決めるものは、收穫の多寡と收穫物の價格の高低であるから、今後の騰落を豫想するには、收穫物の價格の騰落を豫想することが必要である。

內地田畑價格昂騰
大正八年の高値に匹敵

一、農業用資材の高騰——これは田畑價格の有利相對比較上から自然騰貴の趨勢にある。

二、「昭和十五年十月十日以前迄の收穫に依り賣渡した農產物の賣渡價格を統制する」旨の農產物價格統制令の實施により、農產物の價格は統制されたが、農業用資材の價格は統制されず、從つて農業經營の好轉が益々困難となつてゐる。

三、農業勞務者の不足——これは田畑價格の騰貴を抑へる重要な原因をなすもので、前年に於ける全國の農業勞務者の一割減少は、田畑の收益力を減じ、また將來の農業經營の好轉が益々困難となつてゐる。

四、その他農產物價格の統制——これは田畑價格の騰貴を抑へる重要な原因をなすもので、前年に於ける全國の農業勞務者の一割減少は、田畑の收益力を減じ、また將來の農業經營の好轉が益々困難となつてゐる。

稅關鑑定官會議第二日

昨日稅關鑑定官會議は午前九時より引續き開會、各地に於ける關稅上の諸問題に關し協議を遂げ午後四時散會した。

酵母に勝る
能食
能眠
能働
ビルツ劑
ゼロミ

食慾が出る　快便を與へる　元氣を增す

製藥株式會社

一月特別號別冊附錄
讀物レヴュー
特價十錢

天稟の麗筆冴え更に世に問ふ力作

黑髮の心
堤千代 組

狂へる愛妻を殘して勇躍出征する兄の心情を健氣に銃後を護らんとする乙女の心！家庭の崇高なる愛を描いて除情で馥郁！

王銀河
上田廣 國民の生活と覺悟を語る

新體制下 座談會

笑ふ兵隊
榊人間 アダムスの妻
新傑作

山の彼方の空遠く
高見順

二階の娘
野村胡堂

箕づくり兵左衛
三角寬

葉原日記
子母澤寬

大佛次郎
小說線 高慢な心

これぞ眞の戰爭小說！藝術のも力強き迫眞力を見よ！

全部傑作 全部讀切

同宿千人の夫！
遺族を前に語還兵が涙の報告

近代戰花の戰代近
時代語物軍戰

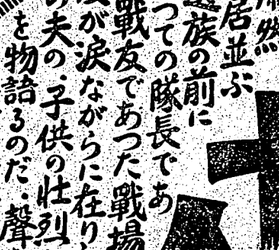

發聲爆彈の空想
ポスターにからんで 田口迪三郎
ガス空襲の點描
竹村文祥堂 水島良一 田代光

特別寄稿 高原晩秋 兒玉希望

明治本 日露戰爭と將來宣傳
菊池寬

★新體制下のリーグ戰

★特輯色頁「われらの新體制」〜新漫畫派集團〜

世紀の除夜 (10)

北村小松作
都竹伸一畫

この家（五）

——明るい月が出てゐた。

つかれたろうから早くお休み……と母が気づかつてくれて、兄がはいつてからにしようと思つたお風呂にも、何々用談がすさうにもないから、今日だけは先に入浴して兎におはいりと云はれて風呂をあびニ階の自分の部屋に引きとつてから、硝子のガラス窓を開しに見ると、水のやうな月光が音もなく流にふりそそいでゐるのである。

都会の空は暗く澄んでゐるが高層建築になつてゐるこの家の窓から見下す住宅地の家々の屋根が、プラチナの様にその月光に光つてゐるのが見えるのである。

美佐子は、硝子窓の開閉を消してそつと窓の硝子を窓に出した。

あかりをつけてゐては、母が必ず叱るだらうと思つたからだ。

叱るどころか、母が起きてゐるのに驚かれた。——どこか、窓の硝子の方でもあらうか、母が呼いてゐるのに驚かれた。初めて気がついた。

何かから、新聞の中に挟入した一枚の写真が、雪に久しい入しい間会つた様な気がしてならない。

丸山は、まだ其の部屋にゐて勉つた様でもないが、その話一枚もここまでは聞えて来ない。

静かに、ガラス窓の硝子を押しあけて見る。

すがすがしい空気が、澄上りの肌に心地よく触れてくれる。美佐子は、ぶつと窓の中に見入つた。

月の光が、この窓を近い家々から照り映えさせて、若葉い一色に塗つてゐる。

自分が、外国へ行く時から見れば、この家々の窓も皆く心を消しするが、これが大きな國家建設の一部をつけてゐるこの國の姿としては、あまりに落ちついた感じだ。と美佐子は感へずにはられなかつた。

美佐子は、何よりに二つ、二階の窓の明るい家があるのを認めて、その窓の明るさを認めつづけた。

あの窓の中にゐる人は、一体何を考へながらこの時間まで起きてゐるのであらうか人々、あすとは出発なのであらうか？

それに……自分は一体、この窓下この瞬間から、こんな風に

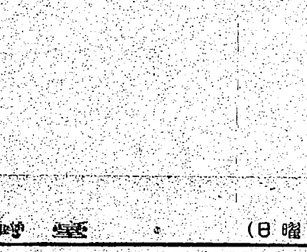

奉祝美術展を觀る

小島靜三郎

■紀元二千六百年奉祝美術展覽會は、大體從來の日本美術展覽會の觀念を破つた新しい意味を持つ國家的の大展覽會である——但し本年の第四回文展は從來の形式を踏襲してゐる。

第四回の文展は、去る十月一日から十一月三日まで、東京府美術館に於て開催されたが、出品數は日本畫、洋畫、彫刻、工藝美術の四部門を合せて一千二百點に達し、觀覽者數は、つまり觀覽の分で、前回は二日より二千百日と、前回と同じ日數であつたが、觀覽者數は、次に十二月三日から二十四日まで開かれた、前回

（第三種郵便物認可）　昭和十五年十月十八日（木曜日）　臺灣日日新報　第一万四千五百七十七號　'A'　（五）

三國旗全島に飜る
十三日 慶祝大旗行列

臺南

【臺南電話】大政翼賛會臺南支會は十三日各國民に代り三國國民大會を擧行するが當日は午前十時より市内大小各官公署學校會社銀行商店等一齊に休業し國民大會の十三日

決戦体制の強化

時艱克服に邁進

擧州一致實踐要綱決定

臺南

國民精神總動員と其實踐方法に關する本島の特殊性への協力

△非常時經濟對策への協力
1、米穀の確保的消費節約、2、肥料、工業原料等の確保的消費節約、3、牛、馬、家畜の確保的消費節約、4、移入物の確保的消費節約、5、移出物の確保的增產、6、水產物の確保的增產、7、移入物資の節減と消費節約、8、代用品の使用、9、不急不用品の使用制限、10、奢侈品の製造禁止及び販賣の制限、11、國債及び地方債の消化、12、儲蓄の奬勵、13、國民貯蓄組合の活用、14、勞務の調整、15、國際收支に關する統制、16、貿易の統制、17、物價の統制、18、金融の統制、19、生產力擴充計畫の樹立、20、科學技術の振興、21、交通運輸の統制、22、勞務の統制、23、勞務の調整、24、勞務の統制、25、勞務の調整、26、勞務の統制、27、勞務の調整、28、勞務の統制、29、勞務の調整、30、勞務の統制、31、勞務の調整、32、勞務の統制、33、勞務の調整、34、勞務の統制、35、勞務の調整、36、勞務の統制、37、勞務の調整、38、勞務の統制、39、勞務の調整、40、勞務の統制、41、勞務の調整、42、勞務の統制、43、勞務の調整、44、勞務の統制、45、勞務の調整、46、勞務の統制、47、勞務の調整、48、勞務の統制、49、勞務の調整、50、勞務の統制、51、勞務の調整、52、勞務の統制、53、勞務の調整、54、勞務の統制、55、勞務の調整、56、勞務の統制、57、勞務の調整、58、勞務の統制、59、勞務の調整、60、勞務の統制、61、勞務の調整、62、勞務の統制、63、勞務の調整、64、勞務の統制、65、勞務の調整、66、勞務の統制、67、勞務の調整、68、勞務の統制、69、勞務の調整、70、勞務の統制、71、勞務の調整、72、勞務の統制、73、勞務の調整、74、勞務の統制、75、勞務の調整、76、勞務の統制、77、勞務の調整、78、勞務の統制、79、勞務の調整、80、勞務の統制、81、勞務の調整、82、勞務の統制、83、勞務の調整、84、勞務の統制、85、勞務の調整、86、勞務の統制、87、勞務の調整、88、勞務の統制、89、勞務の調整、90、勞務の統制、91、勞務の調整、92、勞務の統制、93、勞務の調整、94、勞務の統制、95、勞務の調整、96、勞務の統制、97、勞務の調整、98、勞務の統制、99、勞務の調整、100、勞務の統制

△國民防衛及防空組織の強化
1、防空計畫の確定、2、防空施設の利用、3、建物の防空的改造、4、防空訓練、5、防空監視、6、國民防空團、7、防空群、8、防空隊、9、國民義勇隊、10、國民防空團、11、國民防空團、12、國民防空團、13、國民防空團、14、國民防空團、15、國民防空團、16、國民防空團、17、國民防空團、18、國民防空團、19、國民防空團、20、國民防空團、21、國民防空團、22、國民防空團、23、國民防空團、24、國民防空團、25、國民防空團、26、國民防空團、27、國民防空團、28、國民防空團、29、國民防空團、30、國民防空團、31、國民防空團、32、國民防空團、33、國民防空團、34、國民防空團、35、國民防空團、36、國民防空團、37、國民防空團、38、國民防空團、39、國民防空團、40、國民防空團、41、國民防空團、42、國民防空團、43、國民防空團、44、國民防空團、45、國民防空團、46、國民防空團、47、國民防空團、48、國民防空團、49、國民防空團、50、國民防空團、51、國民防空團、52、國民防空團、53、國民防空團、54、國民防空團、55、國民防空團、56、國民防空團、57、國民防空團、58、國民防空團、59、國民防空團、60、國民防空團、61、國民防空團、62、國民防空團、63、國民防空團、64、國民防空團、65、國民防空團、66、國民防空團、67、國民防空團、68、國民防空團、69、國民防空團、70、國民防空團、71、國民防空團、72、國民防空團、73、國民防空團、74、國民防空團、75、國民防空團、76、國民防空團、77、國民防空團、78、國民防空團、79、國民防空團、80、國民防空團、81、國民防空團、82、國民防空團、83、國民防空團、84、國民防空團、85、國民防空團、86、國民防空團、87、國民防空團、88、國民防空團、89、國民防空團、90、國民防空團、91、國民防空團、92、國民防空團、93、國民防空團、94、國民防空團、95、國民防空團、96、國民防空團、97、國民防空團、98、國民防空團、99、國民防空團、100、國民防空團

△國民防衛及防空組織の確立

國民大會と大行進

日獨伊三國旗を手に〳〵
十二日島都で盛大に

全島の各市街庄も
一齊に國民大會と大行進

奉祝債券

スターマー公使夫妻
名殘り惜んで故國へ

納稅報國週間

奢侈的生活を抑制
人物錬成を日標に
本島學校内外の新體制

紀元二千六百年の
奉祝式典と行事
全國的實施要領きまる

得難き逸品のみ
南洋發達史展を飾る

臺北工業學校で
南方展覽會を開催
豊富な各種資料

廣東でも祝賀會
獨伊領事館員を招待し

基隆と郡部に一班
臺北には六班
傷痍軍人分會の連絡に

靖國神社大祭近づく

文教當局の談

香港と詔開に
定期航空

明るい名刺
本町二丁目精美堂

靖國神社參拜者への注意

〝變つた兵隊〟平一等兵
德王の女祕書と戀愛結婚

早稻田學園に
學徒の錬成部

全國少年團大會

社旗圖案懸賞募集

寫眞空前の破額
紀元二六〇〇年奉祝
奉仕割二〇錢より

サワイ寫眞館
臺北市榮町（榮座前）
電三〇九四番（ビル）

南日本汽船株式會社
南日本の表玄關臺灣に於ける
基隆・臺北・高雄・打狗・澎湖島
馬公・安平・淡水・花蓮港・蘇澳
臺灣總督府指定
定期船
紀元二六〇〇年奉祝
寫眞空前の破額
奉仕割二〇錢より
寫眞は先づ當社へ
乘るなスパイの口車

和發鑄造所
合資會社
會葬御禮
陳鄭源　陳來天
陳獻輝　陳本天
陳獻英　陳天山
陳天順
以上

會葬御禮
宮上四郎
外親戚一同

父半田伊右衛門儀
葬儀
病氣中の處九日午後三時半死亡致候に付此段謹告仕候
昭和十五年十月十日
喪主　半田猛男
孫　幸一
孫　宗像健藏
松田德三郎
金崎清太郎

鐵管に優る
ゼニスパイプ
水道管
排水管
工場用送水管
集水管
一般下水管
台湾ゼニスパイプ株式会社

海洋と臺灣（三）

臺北高校尋三　服部學

二、南進政策と日本

政策の日本を始めて南進政策に進ませた原因は北部、人口過多、殊も國策の生産力が南進に於く、此の出來ない事實の大部分は國内に於て自給自足出來、外國からその物資を仰がねばならない、殊も國外發展當時に於ては海洋に、も、又自給自足にも、臺灣は重要なる一役を演ずるからである

日本は　それ程に新しい　發展にあるならば

地球上　凡ゆる方面に向つて積極的發展を試みなければならない

然るに　明治維新、即ち新人の誕生以來、今日迄、日本は殆んど北部に向つて發展して來たのである、即ち日本の發展は、北方大陸に於ける發展の歴史であつて、日本人は北に四百年間發展して南方熱帶に向つて、僅かに南洋群島を委任統治領として得たに過ぎない、日本の發展は五大洲に發展する事が出來るのであるこれは日本人として、何時も發展に對して、極めて消極的なる態度を執つて、發展しようとしなかつたからである、即ち日本人は、それ程に新しい發展にあるならば、地球上凡ゆる方面に向つて積極的發展を試みなければならない筈である、然るに